

## NOTAS A LOS ESTADOS FINANCIEROS AL 30 DE SEPTIEMBRE DE 2025

De conformidad con lo dispuesto en los artículos 47 y 49 de la Ley General de Contabilidad Gubernamental, así como en la normatividad emitida por el Consejo Nacional de Armonización Contable, a continuación, se presentan los tres tipos de notas que acompañan a los Estados Financieros correspondientes al ejercicio fiscal 2025:

- a) Notas de gestión administrativa,
- b) Notas de desglose, y
- c) Notas de memoria (cuentas de orden).

### a) NOTAS DE GESTIÓN ADMINISTRATIVA

Estas Notas tienen como objetivo la revelación del contexto y de los aspectos económico-financieros más relevantes que influyeron en las decisiones del período, y que deberán ser considerados en la elaboración de los estados financieros para la mayor comprensión de los mismos y sus particularidades.

De esta manera, se informan y explican las condiciones relacionadas con la información financiera de cada período de gestión; además, de exponer aquellas políticas que podrían afectar la toma de decisiones en períodos posteriores.

#### 1. Autorización e Historia

- a) Fecha de creación del ente público.

El día 16 de enero del año 1869, se crea el Estado de Hidalgo y sus tres Poderes. Posteriormente, el 9 de mayo de 1998, en el Artículo Décimo Primero del Decreto Número 214, se reforma el Artículo 93 en todas sus partes, para que se integre el Tribunal Fiscal Administrativo hoy en día Tribunal de Justicia Administrativa dentro de la estructura general del Poder Judicial, a fin de fortalecer y consolidar el espíritu consagrado en el artículo 116 de la Constitución de la República respecto a la división de poderes.

En esta misma fecha, se inscribe el Poder Judicial del Estado de Hidalgo ante el Registro Federal de Contribuyentes, proporcionándole la clave PJE980509IP4.

- b) Principales cambios en su estructura

Los principales cambios en la estructura del Poder Judicial, se encuentran establecidos en su actual Ley Orgánica.

El 15 de agosto de 2006 se instala formalmente el Consejo de la Judicatura del Poder Judicial del Estado de Hidalgo.

El 31 de diciembre del 2015, el H. Tribunal Electoral se separa de la estructura general del Poder Judicial del Estado de Hidalgo.

#### 2. Panorama Económico y Financiero

El Poder Judicial del Estado de Hidalgo, opera con Recursos Estatales que le fueron autorizados y otorgados por el Gobierno del Estado de Hidalgo a través de Transferencias periódicas. Dichos recursos son utilizados en la aplicación del Gasto Corriente, enmarcados en el Programa Estatal de Racionalidad, Disciplina y Eficiencia del Gasto Público.

#### 3. Organización y Objeto Social

Se informará sobre:

- a) Objeto social.

Impartir justicia de manera pronta, completa e imparcial, transparente y eficiente, con un sentido humanista a las demandas de quienes acuden a solicitar la prestación del servicio.

- b) Principal actividad.

Impartir justicia de manera pronta, completa, imparcial y gratuita dentro de los plazos y términos que fijen las leyes, a través de órganos jurisdiccionales independientes y autónomos que cuenten con servidores públicos con mística de servicio, actuando siempre bajo los principios de legalidad, imparcialidad, veracidad, lealtad, celeridad, eficiencia y eficacia.

- c) Ejercicio Fiscal.

Ejercicio Fiscal 2025



d) Régimen Jurídico.

Persona Moral con Fines no Lucrativos.

e) Consideraciones fiscales; tipo de contribuciones obligado a pagar o retener.

El Poder Judicial tiene las obligaciones fiscales de retener del impuesto sobre la renta en los pagos por concepto de salarios, arrendamiento, honorarios, régimen simplificado de confianza, de igual manera tiene la obligación del pago del impuesto sobre nómina.

f) Estructura organizacional básica.

Se anexa organigrama

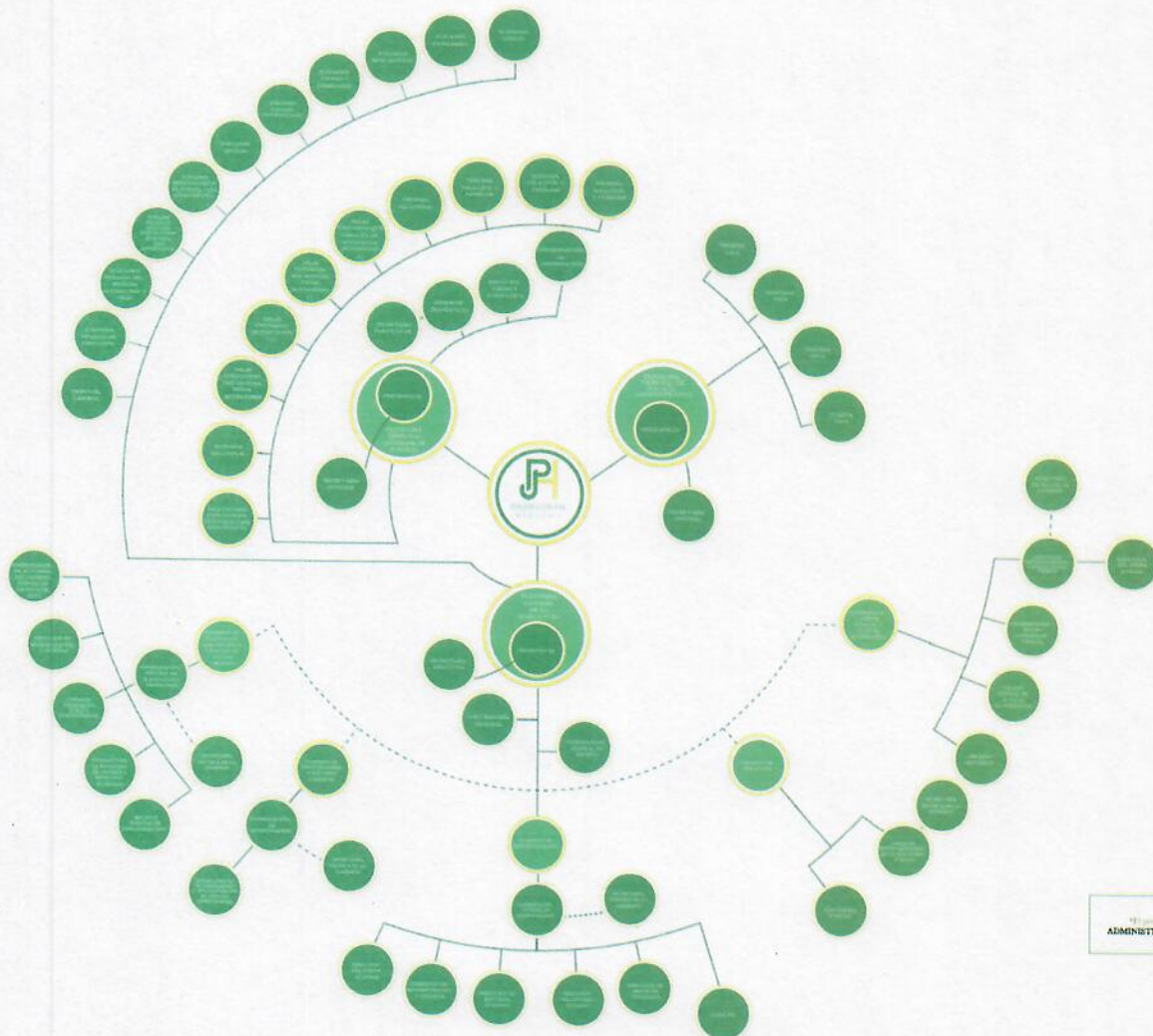

g) Fideicomisos, mandatos y análogos de los cuales es fideicomitente o fiduciario

NO APLICA AL ENTE PUBLICO.

#### 4. Bases de Preparación de los Estados Financieros

a) Si se ha observado la normatividad emitida por el CONAC y las disposiciones legales aplicables.



Los Estados Financieros se realizan en cumplimiento a la Ley General de Contabilidad Gubernamental, a la Normatividad emitida por el CONAC y a la Normatividad Estatal.

b) La normatividad aplicada para el reconocimiento, valuación y revelación de los diferentes rubros de la información financiera, así como las bases de medición utilizadas para la elaboración de los estados financieros; por ejemplo: costo histórico, valor de realización, valor razonable, valor de recuperación o cualquier otro método empleado y los criterios de aplicación de los mismos.

La normatividad aplicada es la establecida por el CONAC, con base en los diferentes lineamientos emitidos por el mismo.

c) Postulados Básicos.

Para la elaboración de los Estados Financieros, se han aplicado los postulados básicos establecidos por la normatividad vigente y el CONAC.

d) Normatividad Supletoria.

En caso de emplear varios grupos de normatividades (normatividades supletorias), deberá realizar justificación razonable correspondiente.

Se aplica la normatividad vigente, no se aplica normatividad supletoria.

e) Para las entidades que por primera vez estén implementando la base del devengado de acuerdo a la Ley de Contabilidad, deberán:

- Revelar las nuevas políticas de reconocimiento;

El Poder Judicial aplica la base del devengado desde 2012 y actualmente lo realiza con base en lo establecido por el CONAC.

- Su plan de implementación;

La Constitución Política de los Estados Unidos Mexicanos, refiere en su Artículo 74 fracción VI que es facultad exclusiva de la Cámara de Diputados "REVISAR LA CUENTA PUBLICA DEL AÑO ANTERIOR, CON EL OBJETO DE EVALUAR LOS RESULTADOS DE LA GESTION FINANCIERA, COMPROBAR SI SE HA AJUSTADO A LOS CRITERIOS SEÑALADOS POR EL PRESUPUESTO Y VERIFICAR EL CUMPLIMIENTO DE LOS OBJETIVOS CONTENIDOS EN LOS PROGRAMAS".

La facultad fiscalizadora que corresponde al Congreso del Estado de Hidalgo, se ejerce por conducto de la Auditoría Superior del Estado de Hidalgo, de acuerdo a los Artículos 116 fracción II, párrafo sexto de la Constitución Política de los Estados Unidos Mexicanos; 56 fracciones V segundo párrafo y XXXI, y 56 bis de La Constitución Política del Estado de Hidalgo.

Los informes incluyen los resultados más importantes de la administración del Poder Judicial, en términos cuantitativos y cualitativos; la información financiera contenida en el presente documento incorpora elementos conforme a las características de estructura y operación de acuerdo a lo establecido en la Ley de Contabilidad Gubernamental. En este sentido trabaja en el proceso de armonización con la finalidad de atender de manera integral los aspectos técnicos y normativos de la misma.

- Revelar los cambios en las políticas, la clasificación y medición de las mismas, así como su impacto en la información financiera, y

NO APLICA PARA EL ENTE PÚBLICO

- Presentar los últimos estados financieros con la normatividad anteriormente utilizada con las nuevas políticas para fines de comparación en la transición a la base de devengado.

NO APLICA PARA EL ENTE PÚBLICO

## 5. Políticas de Contabilidad Significativas

a) Actualización: se informará del método utilizado para la actualización del valor de los activos, pasivos y Hacienda Pública y/o patrimonio y las razones de dicha elección. Así como informar de la desconexión o reconexión inflacionaria.

Las políticas de actualización que se aplican son las establecidas por el CONAC.

b) Informar sobre la realización de operaciones en el extranjero y de sus efectos en la información financiera gubernamental.

NO APLICA PARA LA ENTIDAD PÚBLICA

c) Método de valuación de la inversión en acciones en el Sector Paraestatal.



NO APLICA PARA LA ENTIDAD PÚBLICA

d) Sistema y Método de valuación de inventarios.

Primeras entradas, primeras salidas.

e) Beneficios a Empleados: revelar el cálculo de la reserva actuarial, valor presente de los ingresos esperados comparado con el valor presente de la estimación de gastos tanto de los beneficiarios actuales como futuros.

En la actualidad no existe ningún plan de beneficio o estímulo a empleados.

f) Provisiones: objetivo de su creación, monto y plazo.

OBJETIVO: Se crean las provisiones para las diferentes obligaciones futuras de la entidad, como pueden ser obligaciones laborales, fiscales y otros.

El Poder Judicial no presenta obligaciones laborales que reportar, derivado a que las obligaciones laborales son pagadas directamente por Gobierno del Estado de Hidalgo.

g) Reservas: objetivo de su creación, monto y plazo.

No se crearon reservas

h) Cambios en las políticas contables y corrección de errores junto con la revelación de los efectos que se tendrá en la información financiera del ente público, ya sea retrospectivos o prospectivos.

No se realizaron cambios a las políticas contables.

i) Reclasificaciones.

Las reclasificaciones que se realizan son derivadas y de acuerdo con la normatividad emitida por el CONAC.

j) Depuración y cancelación de saldos.

En caso de realizarlos, son de acuerdo a la normatividad emitida por el CONAC.

**6. Posición en Moneda Extranjera y Protección por Riesgo Cambiario**

a) Activos en moneda extranjera.

NO APLICA PARA LA ENTIDAD PÚBLICA

b) Pasivos en moneda extranjera.

NO APLICA PARA LA ENTIDAD PÚBLICA

c) Posición en moneda extranjera.

NO APLICA PARA LA ENTIDAD PÚBLICA

d) Tipo de cambio.

NO APLICA PARA LA ENTIDAD PÚBLICA

e) Equivalente en moneda nacional.

NO APLICA PARA LA ENTIDAD PÚBLICA

Adicionalmente se informará sobre los métodos de protección de riesgo por variaciones en el tipo de cambio.

NO APLICA PARA LA ENTIDAD PÚBLICA

**7. Reporte Analítico del Activo**

a) Vida útil o porcentajes de depreciación, deterioro o amortización utilizados en los diferentes tipos de activos.



CLASES DE ACTIVO FIJO	PORCENTAJE DE DEPRECIACIÓN ANUAL
Muebles de oficina y estantería	10.00%
Bienes informáticos	33.33%
Equipo de Administración	10.00%
Equipos y aparatos audiovisuales	33.33%
Cámaras fotográficas y de video	33.33%
Equipo educacional y recreativo	20.00%
Equipo e instrumental médico y de laboratorio	20.00%
Vehículos y equipo terrestre	20.00%
Maquinaria, otros equipos y herramienta	10.00%
Bienes artísticos y culturales	20.00%
Software	33.33%
Licencias informáticas e intelectuales con vigencia mayor a tres años	33.33%
Licencias informáticas e intelectuales con vigencia de un año	100%

b) Cambios en el porcentaje de depreciación o valor residual de los activos.

Existen cambios por estos conceptos con base en la vigencia de las Licencias informáticas e intelectuales.

c) Importe de los gastos capitalizados en el ejercicio, tanto financieros como de investigación y desarrollo.

NO APLICA PARA LA ENTIDAD PÚBLICA

d) Riesgos por tipo de cambio o tipo de interés de las inversiones financieras.

NO APLICA PARA LA ENTIDAD PÚBLICA

e) Valor del activo fijo en el ejercicio de los bienes construidos por la entidad.

El valor de los edificios no habitacionales asciende a la cantidad de \$340,819,020.26 (Trescientos cuarenta millones ochocientos diecinueve mil veinte pesos 26/100 M.N.).

f) Otras circunstancias de carácter significativo que afecten al activo, tales como bienes en garantía, señalados en embargos, litigios, títulos de inversiones entregados en garantías, baja significativa del valor de inversiones financieras, etc.

NO APLICA PARA LA ENTIDAD PÚBLICA

g) Desmantelamiento de activos, procedimientos, implicaciones, efectos contables.

NO APLICA PARA LA ENTIDAD PÚBLICA

h) Administración de activos; planeación con el objetivo de que el ente los utilice de manera más efectiva.

NO APLICA PARA LA ENTIDAD PÚBLICA

Adicionalmente, se deben incluir las explicaciones de las principales variaciones en el activo, en cuadros comparativos como sigue:

a) Inversiones en valores

NO APLICA PARA LA ENTIDAD PÚBLICA

b) Patrimonio de organismos descentralizados

NO APLICA PARA LA ENTIDAD PÚBLICA



- c) Inversiones en empresas de participación mayoritaria

NO APLICA PARA LA ENTIDAD PÚBLICA

- d) Inversiones en empresas de participación minoritaria

NO APLICA PARA LA ENTIDAD PÚBLICA

- e) Patrimonio de Organismos Descentralizados de Control Presupuestario Directo, según corresponda.

NO APLICA PARA LA ENTIDAD PÚBLICA

#### **8.- Fideicomisos, Mandatos y Análogos**

- a) Por ramo o unidad administrativa que los reporta

NO APLICA PARA LA ENTIDAD PÚBLICA

- b) Enlistar los de mayor monto de disponibilidad, relacionando aquellos que conforman el 80% de las disponibilidades.

NO APLICA PARA LA ENTIDAD PÚBLICA.

#### **9. Reporte de la Recaudación**

- a) Análisis del comportamiento de la recaudación correspondiente al ente público o cualquier tipo de ingreso, de forma separada los ingresos locales de los federales.

NO APLICA PARA LA ENTIDAD PÚBLICA

- b) Proyección de la recaudación e ingresos en el mediano plazo.

NO APLICA PARA LA ENTIDAD PÚBLICA

#### **10. Información sobre la Deuda y el Reporte Analítico de la Deuda**

Se informará lo siguiente:

- a) Utilizar al menos los siguientes indicadores: deuda respecto al PIB y deuda respecto a la recaudación tomando, como mínimo, un período igual o menor a 5 años.

NO APLICA PARA LA ENTIDAD PÚBLICA

- b) Información de manera agrupada por tipo de valor gubernamental o instrumento financiero en la que se considere intereses, comisiones, tasa, perfil de vencimiento y otros gastos de la deuda.

NO APLICA PARA LA ENTIDAD PÚBLICA

#### **11. Calificaciones otorgadas**

Informar, tanto del ente público como cualquier transacción realizada, que haya sido sujeta a una calificación crediticia.

NO APLICA PARA LA ENTIDAD PÚBLICA

#### **12. Proceso de Mejora**

Se informará de:

- a) Principales políticas de control interno

Las principales políticas de control interno están establecidas en los Manuales de Procedimientos emitidos por el Consejo de la Judicatura.

- b) Medidas de desempeño financiero, metas y alcance (avance financiero):

Las medidas de desempeño financiero, metas y alcance se encuentran establecidas en el Programa Operativo Anual. 2025.

#### **13. Información por Segmentos**

Cuando se considere necesario se podrá revelar la información financiera de manera segmentada debido a la diversidad de las actividades y operaciones que realizan los entes públicos, ya que la misma proporciona información acerca de las diferentes actividades operativas en las cuales participa, de los productos o servicios que maneja, de las diferentes áreas geográficas, de los grupos homogéneos con el objetivo de entender el desempeño del ente, evaluar mejor los riesgos y beneficios del mismo; y entenderlo como un todo y sus partes integrantes.

Consecuentemente, esta información contribuye al análisis más preciso de la situación financiera, grados y fuentes de riesgo.

#### **14. Eventos Posteriores al Cierre**

El ente público informará el efecto en sus estados financieros de aquellos hechos ocurridos en el período posterior al que informa, que proporcionan mayor evidencia sobre eventos que le afectan económicamente y que no se conocían a la fecha de cierre.

No existen eventos significativos posteriores al cierre que reportar que afecten los estados financieros

#### **15. Partes Relacionadas**

Se debe establecer por escrito que no existen partes relacionadas que pudieran ejercer influencia significativa sobre la toma de decisiones financieras y operativas.

No existen partes relacionadas que pudieran ejercer influencia significativa sobre la toma de decisiones financieras y operativas.

#### **16. Responsabilidad Sobre la Presentación Razonable de la Información Contable**

La Información Contable del Poder Judicial se encuentra rubricada en cada página e incluyen al final la siguiente leyenda: "Bajo protesta de decir verdad declaramos que los Estados Financieros y sus notas, son razonablemente correctos y son responsabilidad del emisor".



## b) NOTAS DE DESGLOSE

### I) NOTAS AL ESTADO DE ACTIVIDADES

#### Ingresos y Otros Beneficios

Representa el importe devengado para el desarrollo de las actividades oficiales de los Tribunales que integran el Poder Judicial del Estado de Hidalgo el cual se conforma de la siguiente manera:

#### Poder Judicial del Estado de Hidalgo

Ingresos de Gestión	7,166,395.55
Ingresos por transferencia Asignaciones, Subsidios y Otras Ayudas	555,966,990.78
Otros Ingresos y Beneficios Varios	9'661,285.82
<b>TOTAL, DE INGRESOS Y OTROS BENEFICIOS</b>	<b>572,794,672.15</b>

Cabe hacer mención, que el importe reportado como otros ingresos corresponde a ampliaciones realizadas durante el presente ejercicio fiscal con recursos remanentes de ejercicios anteriores.

#### Gastos y Otras Pérdidas:

Es el gasto de funcionamiento de acuerdo a la normatividad y leyes aplicables, en el desarrollo de las funciones de los Tribunales (Superior de Justicia y de Justicia Administrativa), Salas, Juzgados, Centro Estatal de Justicia Alternativa, Consejos de Familia, y Áreas Administrativas del Poder Judicial el cual se conforma de la siguiente manera:

Gastos y Otras Pérdidas	
Gastos de Funcionamiento	466,625,667.50
Transferencias, Asignaciones, Subsidios y Otras Ayudas	3,873,186.00
Otros Gastos y Pérdidas Extraordinarias	10,053,900.05
<b>TOTAL, DE GASTOS Y OTRAS PÉRDIDAS</b>	<b>480,552,753.55</b>

Resultados del Ejercicio (Ahorro/Desahorro) es de \$92,241,918.60 (Noventa y dos millones doscientos cuarenta y un mil novecientos dieciocho pesos 60/100M.N.)

### II) NOTAS AL ESTADO DE SITUACIÓN FINANCIERA

#### Activo

##### Efectivo y Equivalentes

##### BANCOS

1. El saldo de estas cuentas refleja la cantidad disponible para gasto corriente, pagos y proyectos del Poder Judicial del Estado de Hidalgo.



Banco	Cuenta	Saldo
Banamex, S.A.	827-8098053	4,023,228.96
Banamex, S.A.	8685359	1,353,696.24
Banamex, S.A.	4860215	1,214,800.00
Banamex, S.A.	3774823	6,704,070.98
Banamex, S.A.	4517519	93,821,970.20
Banamex, S.A.	12305	8,105,306.14
Banamex, S.A.	5614342	8,773,336.58
Banamex, S.A.	5433356	\$0.00
Banamex, S.A.	6179607	\$0.00
<b>Total Bancos</b>		<b>\$123,996,409.10</b>

#### Derechos a recibir Efectivo y Equivalentes y Bienes o Servicios

#### DEPÓSITOS EN GARANTÍA

El H. Tribunal Superior de Justicia celebra Contratos de Arrendamiento, para oficinas de los Juzgados de Primera Instancia Locales y Foráneos, en los cuales se han establecido un depósito en garantía como a continuación se enlista:

Arrendador	Juzgado	Monto
Celia Cruz Ortiz	Mixquiahuala	6,900.00
<b>Total</b>		<b>6,900.00</b>

#### CUENTA POR COBRAR A CORTO PLAZO

Refleja el monto de subsidio al empleo de Impuesto Sobre la Renta por la cantidad de \$1,740.76 (Mil setecientos cuarenta pesos 76/100 M.N.).

#### Inventarios

El Poder Judicial del Estado de Hidalgo no cuenta con bienes disponibles para su transformación (inventarios) dentro de su activo, ya que no es una actividad propia de este Ente.

#### Almacenes

En el caso de los bienes de consumo se informa que el Poder Judicial, no ha realizado la incorporación del valor de estos bienes al activo, debido a que el sistema contable utilizado denominado Sistema Automatizado de Administración y Contabilidad Gubernamental desarrollado por el INDETEC, no incluye un módulo de Almacén, que permita la correcta interrelación de dichas operaciones, sin embargo como dato informativo al cierre del trimestre informado, el almacén de materiales de consumo reporta existencias por un importe de 3,124,545.70 (Tres millones ciento veinticuatro mil quinientos cuarenta y cinco pesos 70/100 M.N.)

#### Inversiones Financieras

El Poder Judicial del Estado de Hidalgo no maneja ningún fideicomiso integrado con recursos públicos, de igual manera se informa que no tiene Inversiones financieras que conformen el Activo de este Ente.

#### Bienes Muebles, Inmuebles e Intangibles



## **ACTIVO FIJO**

Representa los Activos no Circulantes valor en libros del Tribunal Superior de Justicia y del Tribunal de Justicia Administrativa, desde la creación del Poder Judicial al 30 de septiembre de 2025, cuyo importe es de \$621,083,860.92 (Seiscientos veintiún millones ochenta y tres mil ochocientos sesenta pesos 92/100 M.N.), este importe se encuentra integrado por \$595,511,052.43 (Quinientos noventa y cinco millones quinientos once mil cincuenta y dos pesos 43/100 M.N.) en inversión en bienes inmuebles, infraestructura y construcciones en proceso, \$25,572,808.49 (Veinticinco millones quinientos setenta y dos mil ochocientos ocho pesos 49/100 M.N.) inversión de los bienes muebles, importe resultante del monto original de la inversión menos la depreciación histórica.

### **Estimaciones y Deterioros**

El Poder Judicial del Estado de Hidalgo no presenta estimación de cuentas incobrables, por inventarios, ni por deterioro de activos biológicos.

### **Otros Activos**

El Poder Judicial no presenta bienes registrados como otros Activos no Circulantes.

## **Pasivo**

### **Cuentas y Documentos por pagar**

El Pasivo del Poder Judicial al cierre del tercer trimestre 2025 asciende a \$13,080,812.77 (Trece millones ochenta mil ochocientos doce pesos 77/100 M.N.) el cual se encuentra integrado de la siguiente manera:

### **SERVICIOS PERSONALES POR PAGAR A CORTO PLAZO**

El importe de \$1,201,622.62 (Un millón doscientos un mil seiscientos veintidós pesos 62/100 M.N.), dentro de las que se encuentran las remuneraciones por pagar al personal de carácter permanente a corto plazo, remuneraciones por pagar al personal de carácter transitorio a corto plazo, remuneraciones adicionales y especiales por pagar a corto plazo, por concepto de Seguridad social y Seguros por pagar a Corto Plazo y por ultimo Otras prestaciones sociales y económicas por pagar a corto plazo, los que en su gran mayoría deberán ser pagados a más tardar en el mes de julio 2025.

### **PROVEEDORES POR PAGAR A CORTO PLAZO**

Son creaciones de Pasivos y que deben ser pagados a más tardar en el cuarto trimestre del ejercicio fiscal 2025, por un importe de \$6'736,592.07 (Seis millones setecientos treinta y seis mil quinientos noventa y dos pesos 07/100 M.N.)

Cabe hacer mención que se observa un saldo con un importe de \$5,599,112.20 (Cinco millones quinientos noventa y nueve mil ciento doce pesos 20/100 M.N.) lo que representa el adeudo de Impuesto Sobre la Renta correspondiente al mes de septiembre, dicha situación atiende a que el sistema contable no considera esta cuenta del gasto como un gasto derivado de Servicios Personales, por lo que la aplicación de momentos contables es realizada desde el módulo de adquisición y de bienes y servicios.

### **RETENCIONES Y CONTRIBUCIONES POR PAGAR A CORTO PLAZO**

Este saldo corresponde a los Impuestos y otras retenciones que se tienen como entidad para que sean pagados por medio de transferencia bancaria, en los términos que establecen las leyes Federales y Estatales; Otras Retenciones son descuentos realizados a los trabajadores por concepto de seguro de gastos médicos, préstamos, seguros funerarios, créditos, cuotas sindicales y de asociación de jueces y que son enterados a las Instancias y Dependencias correspondientes; el importe por los conceptos antes mencionados es de \$5,099,248.51 (Cinco millones noventa y nueve mil doscientos cuarenta y ocho pesos 51/100 M.N.)

### **OTRAS CUENTAS POR PAGAR A CORTO PLAZO**

Por un importe \$43,349.57 (Cuarenta y tres mil trescientos cuarenta y nueve pesos 57/100 M.N.) que corresponde a saldo pendiente de reintegrar a la Secretaría de Hacienda de Gobierno del Estado de Hidalgo.

### **Fondos y Bienes de Terceros en Garantía y/o Administración**

Dentro del presente rubro, el Poder Judicial no presenta información que revelar

### **Pasivos Diferidos**

Dentro del presente rubro, el Poder Judicial no presenta información que revelar



### Provisiones

Dentro del presente rubro, el Poder Judicial no presenta información que revelar

### Otros Pasivos

Dentro del presente rubro, el Poder Judicial no presenta información que revelar

### PATRIMONIO GENERADO

El Patrimonio del Poder Judicial del Estado de Hidalgo asciende a \$196,571,778.97 (Ciento noventa y seis millones quinientos setenta y un mil setecientos setenta y ocho pesos 97/100 M.N.) el cual se integra de la siguiente manera:

	Importe
Resultado del Ejercicio Anterior 2014	-\$9,624,733.90
Resultado del Ejercicio Anterior 2015	\$41,310,505.12
Resultado del Ejercicio Anterior 2016	\$38,764,350.03
Resultado del Ejercicio Anterior 2017	\$5,293,750.95
Resultado del Ejercicio Anterior 2018	\$15,552,007.21
Resultado del Ejercicio Anterior 2019	\$30,817,654.78
Resultado del Ejercicio Anterior 2020	\$42,968,014.01
Resultado del Ejercicio Anterior 2021	-\$17,982,148.89
Resultado del Ejercicio Anterior 2022	-\$13,520,329.66
Resultado del Ejercicio Anterior 2023	\$8,094,050.67
Resultado del Ejercicio Anterior 2024	\$54,898,658.65
<b>Total</b>	<b>\$196,571,778.97</b>

Adicional a la información que corresponde a Resultados de Ejercicios Anteriores se presenta una rectificación de resultados de ejercicios anteriores, por un total de \$263,816.27 (Doscientos sesenta y tres mil ochocientos dieciséis pesos 27/100 M.N.)

### III) NOTAS AL ESTADO DE VARIACIÓN EN LA HACIENDA PÚBLICA

Saldo Inicial 2025	\$671,516,538.29
Cambios en la Hacienda Pública/Patrimonio Neto del Ejercicio 2025	21,703,120.06
Variaciones de la Hacienda Pública/Patrimonio Generado Neto de 2025	42,862,627.31
Cambios en el Exceso o Insuficiencia en la actualización de la Hacienda Pública/Patrimonio Neto de 2025	\$0.00
Saldo final al 30 de septiembre de 2025	\$736,082,285.66

### IV) NOTAS AL ESTADO DE FLUJOS DE EFECTIVO

- Se presentan las cifras del periodo 2025 y periodo 2024 del Efectivo y Equivalentes al Efectivo, del Estado de Flujos de Efectivo, respecto a la composición del rubro de Efectivo y Equivalentes, el cual se detalla en el siguiente cuadro:

Efectivo y Equivalentes		
Concepto	2025 (Cifras en pesos)	2024 (Cifras en pesos)
Efectivo	-	-
Bancos/Tesorería	123,996,409.10	104,121,045.22
Bancos/Dependencias y Otros	-	-
Inversiones Temporales (Hasta 3 meses)	-	-
Fondos con Afectación Específica	-	-
Depósitos de Fondos de Terceros en Garantía y/o Administración	216,492.80	216,492.80
Otros Efectivos y Equivalentes	-	-
<b>Total</b>	<b>124,212,901.90</b>	<b>104,337,538.02</b>



2. Se detalla las adquisiciones de las Actividades de Inversión efectivamente pagadas, respecto del apartado de aplicación.

Adquisiciones de Actividades de Inversión efectivamente pagadas		
Concepto	2025 (Cifras en pesos)	2024 (Cifras en pesos)
Bienes Inmuebles, Infraestructura y Construcciones en Proceso		
Terrenos	-	-
Viviendas	-	-
Edificios no Habitacionales	-	-
Infraestructura	-	-
Construcciones en Proceso en Bienes de Dominio Público	-	-
Construcciones en Proceso en Bienes Propios	11,614,626.41	29,494,414.69
Otros Bienes Inmuebles	-	-
Bienes Muebles	306,780.56	19,623,043.32
Mobiliario y Equipo de Administración	-	-
Mobiliario y Equipo Educacional y Recreativo	-	-
Equipo e Instrumental Médico y de Laboratorio	-	-
Vehículos y Equipo de Transporte	-	-
Equipo de Defensa y Seguridad	-	-
Maquinaria, Otros Equipos y Herramientas	-	-
Colecciones, Obras de Arte y Objetos Valiosos	-	-
Activos Biológicos	-	-
Otras Inversiones	-	2'390,048.52
<b>Total</b>	<b>11,921,406.97</b>	<b>51'507,506.53</b>

1. Se presenta la Conciliación de los Flujos de Efectivo Netos de las Actividades de Operación y los saldos de Resultados del Ejercicio (Ahorro/Desahorro), utilizando el siguiente cuadro:

CONCILIACION DE FLUJOS DE EFECTIVO NETOS		
Concepto	2025 (Cifras en pesos)	2024 (Cifras en pesos)
Resultados del Ejercicio Ahorro/Desahorro	92,241,918.60	94,616,664.12
Movimientos de partidas (o rubros) que no afectan al efectivo	-	-
Depreciación	-10,053,900.05	-13,578,939.75
Amortización	-	-
Incrementos en las provisiones	-	-
Incremento en inversiones producido por revaluación	-	-
Ganancia/pérdida en venta de bienes muebles, inmuebles e intangibles	-	-
Incremento en cuentas por cobrar	-	-
<b>Flujos de Efectivo Netos de las Actividades de Operación</b>	<b>82,188,018.55</b>	<b>81,037,724.37</b>

Los conceptos incluidos en los movimientos de partidas (o rubros) que no afectan al efectivo, que aparecen en el cuadro anterior son enunciativos y tienen como finalidad mostrar algunos ejemplos para elaborar este cuadro.



**V) CONCILIACIÓN ENTRE LOS INGRESOS PRESUPUESTARIOS Y CONTABLES, ASÍ COMO ENTRE LOS EGRESOS PRESUPUESTARIOS Y LOS GASTOS CONTABLES**

La conciliación se presentará atendiendo a lo dispuesto por el "Acuerdo por el que se emite el formato de conciliación entre los ingresos presupuestarios y contables, así como entre los egresos presupuestarios y los gastos contables" y sus modificaciones.

**Conciliación entre los Ingresos Presupuestarios y Contables  
Correspondiente del 1 de enero al 30 de septiembre de 2025  
(Cifras en Pesos)**

<b>1. Total de Ingresos Presupuestarios</b>	<b>\$563,133,386.33</b>
<b>2. Más Ingresos Contables No Presupuestarios</b>	<b>\$0.00</b>
2.1 Ingresos Financieros	\$0.00
2.2 Incremento por Variación de Inventarios	\$0.00
2.3 Disminución del Exceso de Estimaciones por Pérdida o Deterioro u Obsolescencia	\$0.00
2.4 Disminución del Exceso de Provisiones	\$0.00
2.5 Otros Ingresos y Beneficios Varios	\$0.00
2.6 Otros Ingresos Contables No Presupuestarios	\$0.00
<b>3. Menos Ingresos Presupuestarios No Contables</b>	<b>\$0.00</b>
3.1 Aprovechamientos Patrimoniales	\$0.00
3.2 Ingresos Derivados de Financiamientos	\$0.00
3.3 Otros Ingresos Presupuestarios No Contables	\$0.00
<b>4. Total de Ingresos Contables</b>	<b>\$563,133,386.33</b>



**Conciliación entre los Egresos Presupuestarios y los Gastos Contables**  
**Correspondiente del 1 de enero al 30 de septiembre de 2025**  
**(Cifras en Pesos)**

<b>1. Total de Egresos Presupuestarios</b>	<b>\$482,420,260.47</b>
<b>2. Menos Egresos Presupuestarios No Contables</b>	<b>\$27,745,581.42</b>
2.1 Materias Primas y Materiales de Producción y Comercialización	\$0.00
2.2 Materiales y Suministros	\$15,824,174.45
2.3 Mobiliario y Equipo de Administración	\$250,702.08
2.4 Mobiliario y Equipo Educativo y Recreativo	\$16,999.00
2.5 Equipo e Instrumental Médico y de Laboratorio	\$0.00
2.6 Vehículos y Equipo de Transporte	\$0.00
2.7 Equipo de Defensa y Seguridad	\$0.00
2.8 Maquinaria, Otros Equipos y Herramientas	\$39,079.48
2.9 Activos Biológicos	\$0.00
2.10 Bienes Inmuebles	\$0.00
2.11 Activos Intangibles	\$0.00
2.12 Obra Pública en Bienes de Dominio Público	\$0.00
2.13 Obra Pública en Bienes Propios	\$11,614,626.41
2.14 Acciones y Participaciones de Capital	\$0.00
2.15 Compra de Títulos y Valores	\$0.00
2.16 Concesión de Préstamos	\$0.00
2.17 Inversiones en Fideicomisos, Mandatos y Otros Análogos	\$0.00
2.18 Provisiones para Contingencias y Otras Erogaciones Especiales	\$0.00
2.19 Amortización de la Deuda Pública	\$0.00
2.20 Adeudos de Ejercicios Fiscales Anteriores (ADEFAS)	\$0.00
2.21 Otros Egresos Presupuestarios No Contables	\$0.00
<b>3. Más Gastos Contables No Presupuestarios</b>	<b>\$25,878,074.50</b>
3.1 Estimaciones, Depreciaciones, Deterioros, Obsolescencia y Amortizaciones	\$10,053,900.05
3.2 Provisiones	\$0.00
3.3 Disminución de Inventarios	\$0.00
3.4 Otros Gastos	\$0.00
3.5 Inversión Pública No Capitalizable	\$0.00
3.6 Materiales y Suministros (consumos)	\$15,824,174.45
3.7 Otros Gastos Contables No Presupuestarios	\$0.00
<b>4. Total De Gastos Contables</b>	<b>\$480,552,753.55</b>



**c) NOTAS DE MEMORIA (CUENTAS DE ORDEN)**

Se presentan las cuentas de contables, al cierre del presente periodo

Cuentas de Orden Contables	
Concepto	2025 (Cifras en pesos)
BIENES CONCESIONADOS O EN COMODATO	
Bienes bajo contrato en comodato	34,402,063.71

Se presentan las cuentas de orden presupuestarias, donde se informa el avance que se registra, al cierre del presente periodo

Cuentas de Orden Presupuestarias de Ingresos	
Concepto	2025 (Cifras en pesos)
Ley de Ingresos Estimada	766,900,632.00
Ley de Ingresos por Ejecutar	260,257,437.26
Modificaciones a la Ley de Ingresos Estimada	56,490,191.59
Ley de Ingresos Devengada	563,133,386.33
Ley de Ingresos Recaudada	563,133,386.33

Cuentas de Orden Presupuestarias de Egresos	
Concepto	2025 (Cifras en pesos)
Presupuesto de Egresos Aprobado	766,900,632.00
Presupuesto de Egresos por Ejercer	125,120,333.05
Modificaciones al Presupuesto de Egresos Aprobado	56,490,191.59
Presupuesto de Egresos Comprometido	698,270,490.54
Presupuesto de Egresos Devengado	482,420,260.47
Presupuesto de Egresos Ejercido	476,785,411.77
Presupuesto de Egresos Pagado	475,685,479.16

**“Bajo protesta de decir verdad declaramos que los Estados Financieros y sus notas, son razonablemente correctos y son responsabilidad del emisor”.**

  
Mag. Rebeca Stella Aladro Echeverría  
Magistrada Presidenta del Tribunal Superior  
de Justicia, del Consejo de la Judicatura y  
Representante del Poder Judicial  
del Estado de Hidalgo.

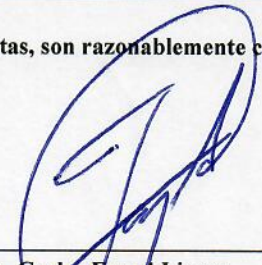
  
Mtro. Carlos Fayad Licona  
Coordinador General de Administración y Secretario  
Técnico de la Comisión de Administración del  
Consejo de la Judicatura del Poder Judicial  
del Estado de Hidalgo.